

# Dokument elektroniczny

WR. 6221.1.2023  
ePUAP: 328/2023  
wpły. 03.01.2023

## Miejsce i data sporządzenia dokumentu

2023-01-03

## Dane nadawcy

JOANNA FIODOROWICZ

axians.com

## Dane adresata

STAROSTWO POWIATOWE W TCZEWIE (83-110 TCZEW, WOJ. POMORSKIE)

## ZAWIADOMIENIE

**BT40823 TCZEW MALINOWSKA TEMP EXT. 0 zgłoszenie instalacji stacji bazowej (SM/4/1/2023/JF)**

### PROWADZĄCY INSTALACJE:

Towerlink Poland Sp. z o.o., ul. Marcina Kasprzaka 4, 01-211 Warszawa

DOTYCZY: Stacji bazowej telefonii komórkowej BT40823 TCZEW MALINOWSKA TEMP

Zlokalizowanej pod adresem: dz. nr 6/4, obręb 0002, ul. Czatkowska 6B, 83-110 Tczew, gmina Tczew, powiat tczewski, woj. pomorskie

Działając w imieniu inwestora w trybie art. 152 ust. 6 pkt. 1 ustawy z dnia 27 kwietnia 2001r. Prawo Ochrony Środowiska (tekst jedn.: Dz. U. z 2020 r. poz. 1219) przekazuję wyniki pomiarów wykonanych dla bezobsługowej stacji bazowej telefonii komórkowej BT40823 TCZEW MALINOWSKA TEMP zlokalizowanej pod adresem dz. nr 6/4, obręb 0002, ul. Czatkowska 6B, 83-110 Tczew, gmina Tczew, powiat tczewski, woj. pomorskie.

Z poważaniem

Joanna Fiodorowicz

Adres korespondencyjny:

Joanna Fiodorowicz

Axians Networks Poland Sp. z o.o.

Ul. Rdestowa 51; 81-577 Gdynia

om

W załączeniu:

- 1) Upoważnienie inwestora
- 1) Sprawozdanie z pomiarów pól elektromagnetycznych dla celów ochrony ludności i środowiska
- 2) Formularz zgłoszenia instalacji

## Załączniki:

1. [BT40823 TCZEW MALINOWSKA TEMP oś 02.01.2023.pdf](#)
2. [Pełnomocnictwo Joanna Fiodorowicz.pdf](#)
3. [BT40823 TCZEW MALINOWSKA TEMP EXT.0 formularz.pdf](#)
4. [pko\\_trans\\_details\\_20230103\\_134207.pdf](#)
5. [pko\\_trans\\_details\\_20230103\\_134223.pdf](#)



ePUAP: 384/2023  
WR. 6221.1.2023

## Dokument elektroniczny

---

### Miejsce i data sporządzenia dokumentu

2023-01-04

### Dane nadawcy

JOANNA FIODOROWICZ

### Dane adresata

STAROSTWO POWIATOWE W TCZEWIE (83-110 TCZEW, WOJ. POMORSKIE)

## ZAWIADOMIENIE

**BT40823 TCZEW MALINOWSKA TEMP EXT. 0 zgłoszenie instalacji stacji bazowej (SM/4/1/2023/JF) - poprawione**

### PROWADZĄCY INSTALACJE:

Towerlink Poland Sp. z o.o., ul. Marcina Kasprzaka 4, 01-211 Warszawa

DOTYCZY: Stacji bazowej telefonii komórkowej BT40823 TCZEW MALINOWSKA TEMP

Zlokalizowanej pod adresem: dz. nr 6/4, obręb 0002, ul. Czatkowska 6B, 83-110 Tczew, gmina Tczew - Miasto, powiat tczewski, woj. pomorskie

Działając w imieniu inwestora w trybie art. 152 ust. 1-2 ustawy z dnia 27 kwietnia 2001r. Prawo Ochrony Środowiska (tekst jedn.: Dz. U. z 2020 r. poz. 1219) przedkładam zgłoszenie instalacji dla bezobsługowej stacji bazowej telefonii komórkowej BT40823 TCZEW MALINOWSKA TEMP zlokalizowanej pod adresem dz. nr 6/4, obręb 0002, ul. Czatkowska 6B, 83-110 Tczew, gmina Tczew, powiat tczewski, woj. pomorskie.

Z poważaniem

Joanna Fiodorowicz

Adres korespondencyjny:

Joanna Fiodorowicz

Axians Networks Poland Sp. z o.o.

Ul. Rdestowa 51; 81-577 Gdynia

.com

W załączeniu:

- 1) Upoważnienie inwestora
- 1) Sprawozdanie z pomiarów pól elektromagnetycznych dla celów ochrony ludności i środowiska
- 2) Formularz zgłoszenia instalacji

### Załączniki:

1. BT40823 TCZEW MALINOWSKA TEMP\_EXT.0 formularz (1).pdf

Dokument został podpisany, aby go zweryfikować należy użyć oprogramowania do weryfikacji podpisu. Data złożenia podpisu:

2023-01-04T10:00:10.631+01:00

Podpis elektroniczny





## FORMULARZ ZGŁOSZENIOWY INSTALACJI WYTWARZAJĄCYCH POLA ELEKTROMAGNETY

## I. Wypełnia podmiot prowadzący instalację dokonujący jej zgłoszenia

1. Nazwa i adres organu ochrony środowiska właściwego do przyjęcia zgłoszenia  
**Starostwo Powiatowe w Tczewie**  
**Wydział Rolnictwa i Ochrony Środowiska**  
**Ul. Piaskowa 2**  
**83-110 Tczew**
2. Nazwa instalacji zgodna z nazewnictwem stosowanym przez prowadzącego instalację  
**stacja bazowa BT40823 TCZEW MALINOWSKA TEMP (ext. 0)**
3. Określenie nazw jednostek terytorialnych (gmin, powiatów i województw), na których terenie znajduje się instalacja, wraz z podaniem symboli KTS<sup>1)</sup> jednostek terytorialnych, na których terenie znajduje się instalacja  
**KTS1 1004000000000 PÓŁNOCNY**  
**KTS2 1004220000000 Pomorskie**  
**KTS3 1004221000000 Pomorskie**  
**KTS4 1004221420000 Starogardzki**  
**KTS5 10042214214000 tczewski**  
**KTS6 10042214214011 Tczew**
4. Oznaczenie prowadzącego instalację, jego adres zamieszkania lub siedziby  
**Prowadzący instalację: Towerlink Poland Sp. z o.o., ul. Marcina Kasprzaka 4, 01-211 Warszawa;**
5. Adres zakładu, na którego terenie prowadzona jest eksploatacja instalacji  
**dz. nr 6/4, obręb 0002, ul. Czatkowska 6B, 83-110 Tczew, gmina Tczew - Miasto; powiat tczewski; województwo pomorskie**
6. Rodzaj instalacji, zgodnie z załącznikiem nr 2 do rozporządzenia Ministra Środowiska z dnia 2 lipca 2010 r. w sprawie zgłoszenia instalacji wytwarzających pola elektromagnetyczne (Dz. U. Nr 130, poz. 879)  
**instalacje radiokomunikacyjne, których równoważna moc promieniowania izotropowo wynosi nie mniej niż 15W, emitujące pola elektromagnetyczne o częstotliwościach od 30 kHz do 300 GHz**
7. Rodzaj i zakres prowadzonej działalności, w tym wielkość produkcji lub wielkość świadczonych usług  
**działalność w zakresie telekomunikacji przewodowej i bezprzewodowej.**
8. Czas funkcjonowania instalacji (dni tygodnia i godziny)  
**7 dni w tygodniu, 24 godziny na dobę**
9. Wielkość i rodzaj emisji<sup>2)</sup>  
**sumaryczna moc EIRP anten sektorowych 13893 W**  
**sumaryczna moc EIRP anten radioliniowych 71 W**
10. Opis stosowanych metod ograniczania emisji  
**Parametry stacji bazowej zostały tak dobrane, aby ponadnormatywny poziom pola elektromagnetycznego nie występował w miejscach dostępnych dla ludności.**
11. Informacja, czy stopień ograniczania wielkości emisji jest zgodny z obowiązującymi przepisami  
**W miejscach dostępnych dla ludności poziom pola elektromagnetycznego nie przekracza wartości ponadnormatywnych.**
12. Szczegółowe dane, odpowiednio do rodzaju instalacji, zgodne z wymaganiami określonymi w załączniku nr 2 do rozporządzenia:

1) współrzędne geograficzne anten	2) częstotliwość pracy	3) wysokości środków elektrycznych anten nad poziomem terenu	4) EIRP - równoważna moc promieniowana izotropowo	5) zakresy azymutów i kątów pochylenia osi głównych wiązek promieniowania
54-06-32.25N 18-47-55.05E	1800 Mhz 2100 Mhz 2600 Mhz 900 Mhz	26,00 m	1617 W 621 W 2127 W 3546 W	Azymut 120° Pochylenie 0°-3,1°
54-06-32.25N 18-47-55.05E	1800 Mhz 2100 Mhz 2600 Mhz 900 Mhz	26,00 m	1402 W 373 W 1843 W 2364 W	Azymut 335° Pochylenie 0°-3,5°
54-06-32.25N 18-47-55.05E	80 GHz	24,50 m	70,79 W	Azymut 220°

6) Na podstawie wykonanej analizy stwierdza się, że w odległościach od anten sektorowych, określonych zgodnie z Rozporządzeniem Rady Ministrów z dnia 10 września 2019 r. w sprawie przedsięwzięć mogących znacząco oddziaływać na środowisko (Dz.U z 2019 r. poz. 1839), wzdłuż osi głównych wiązek promieniowania tych anten, nie występują miejsca dostępne dla ludności

7) Sprawozdanie z pomiarów poziomów pól elektromagnetycznych – załącznik nr 2

13. Miejscowość, data (rok - miesiąc - dzień):  
Imię i nazwisko osoby reprezentującej prowadzącego instalację

Podpis JOANNA FIODOROWICZ – podpis zaufany	
<i>Gdynia, 04.01.2023 r.</i>	
<b>II. Wypełnia organ ochrony środowiska przyjmujący zgłoszenie</b>	
Data zarejestrowania zgłoszenia .....	Numer zgłoszenia .....

Objaśnienia:

- 1) System Kodowania Jednostek Terytorialnych i Statystycznych (KTS) wprowadzony Zarządzeniem wewnętrznym nr 22 Prezesa Głównego Urzędu Statystycznego z dnia 24 sierpnia 2017 r. w sprawie wprowadzenia Systemu Kodowania Jednostek Terytorialnych i Statystycznych
- 2) W przypadku stacji elektroenergetycznych i napowietrznych linii elektroenergetycznych - napięcie znamionowe, a w przypadku pozostałych instalacji - równoważne moce promieniowane izotropowo (EIRP) poszczególnych anten.
- 3) Liczba porządkowa zgodna z numeracją punktów w odpowiednich do rodzaju instalacji ustępach załącznika nr 2 do rozporządzenia.



Laboratorium EMVO Sp. J. Urbański, Pawelak  
ul. Jasna 1  
00-013 Warszawa

tel. +48 22 780 29 64  
e-mail: laboratorium@emvo.pl



AB 1630

## Sprawozdanie z pomiarów pól elektromagnetycznych - środowisko nr 3/12/OŚ/2022 - ELT

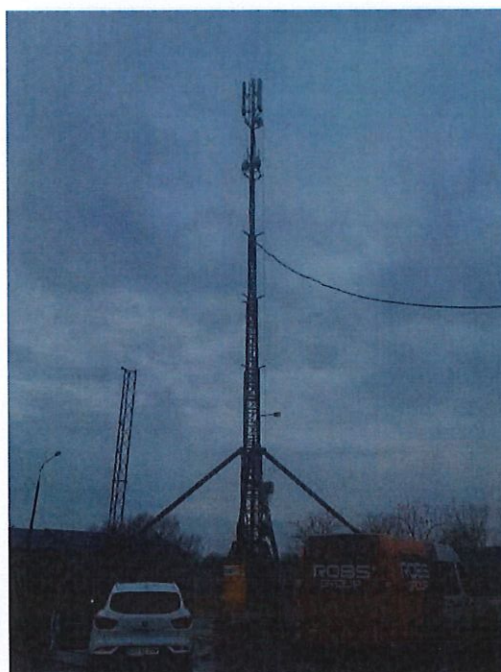

Nr i nazwa stacji	BT40823_TCZEW_MALINOWSKA_TEMP	
Adres	83-110 Tczew, ul. Czatkowska 6B	
Opracowanie	Martyna Karczmarczyk	Specjalista ds. pomiarów
Autoryzacja	Andrzej Urbański	Kierownik Laboratorium
Podpis	Signature Not Verified Dokument podpisany przez Andrzej Urbański Data: 2023.01.03 12:50:41 CEF Powód: Zatwierdzam dokument	
Data	2023-01-02	

## Spis treści

1. Informacje ogólne.....	3
2. Podstawa prawna.....	3
3. Opis pomiarów.....	3
4. Zróżnicowanie dopuszczalne poziomy pól elektromagnetycznych.....	5
5. Charakterystyka źródeł PEM.....	5
6. Wyniki pomiarów.....	5
7. Stwierdzenie zgodności .....	6
8. Oświadczenie.....	7
9. Spis załączników.....	7



## 1. Informacje ogólne.

Zleceniodawca	Axians Networks Poland Sp. z o.o. ul. Żupnicza 17 – 03-821 Warszawa Osoba udzielająca informacji – Piotr Miliszkievicz
Istotne informacje dostarczone przez klienta	komplet informacji niezbędnych do wykonania pomiarów i opracowania sprawozdania
Dane otrzymane od klienta mogące mieć wpływ na ważność wyników	Dane anten sektorowych, dane anten radioliniowych, parametry pracy instalacji, poprawka pomiarowa, ustawienie pochylenia anten
Prowadzący instalację	TOWERLINK POLAND SP. z.o.o., ul. Kasprzaka 4, 01-211 Warszawa
Lokalizacja obiektu	83-110 Tczew, ul. Czatkowska 6B
Miejsce instalacji anten	Maszt wolnostojący
Miejsce instalacji urządzeń	Outdoor
Osoby wykonujące pomiar	Roman Murawski
Data wykonania pomiaru	02.01.2023
Temperatura na początku pomiaru [°C]	8,0
Temperatura na koniec pomiaru [°C]	8,0
Warunki atmosferyczne	Brak opadów
Wilgotność na początku pomiaru [%]	95,0
Wilgotność na koniec pomiaru [%]	95,0
Godzina na początku pomiaru	8:42
Godzina na koniec pomiaru	10:07
Inne źródła pól elektromagnetycznych oznaczone na załączniku graficznym	Występują
Parametry pracy instalacji	Tryb eksploatacyjny

## 2. Podstawa prawna.

### 2.1 Normy i rozporządzenia:

- Rozporządzeniem Ministra Klimatu z dnia 17 lutego 2020 r. w sprawie sposobów sprawdzania dotrzymania dopuszczalnych poziomów pól elektromagnetycznych w środowisku (Dz.U. 2020 poz. 258)
- Rozporządzenie Ministra Zdrowia z dnia 17 grudnia 2019 r. w sprawie dopuszczalnych poziomów pól elektromagnetycznych w środowisku (Dz.U. 2019 poz. 2448)
- Obwieszczenie Marszałka Sejmu Rzeczypospolitej Polskiej z dnia 29 września 2021 r. w sprawie ogłoszenia jednolitego tekstu ustawy - Prawo ochrony środowiska (Dz.U. 2021 poz. 1973)
- Rozporządzenie Ministra Klimatu i Środowiska z dnia 6 maja 2022 r. zmieniające rozporządzenie w sprawie sposobów sprawdzania dotrzymywania dopuszczalnych poziomów pól elektromagnetycznych w środowisku (Dz.U. 2022 poz. 1121).

„Bez pisemnej zgody Laboratorium niniejsze sprawozdanie nie może być powielane inaczej, jak tylko w całości. Ponadto wyniki dotyczą tylko badanych obiektów przywołanych w niniejszym sprawozdaniu z badań”

### 3. Opis pomiarów

Metodologia pomiarowa	Pomiary w oparciu o Rozporządzeniem Ministra Klimatu z dnia 17 lutego 2020 r. w sprawie sposobów sprawdzania dotrzymania dopuszczalnych poziomów pól elektromagnetycznych w środowisku (Dz.U. 2020 poz. 258) oraz Rozporządzenie Ministra Klimatu i Środowiska z dnia 6 maja 2022 r. zmieniające rozporządzenie w sprawie sposobów sprawdzania dotrzymywania dopuszczalnych poziomów pól elektromagnetycznych w środowisku (Dz.U. 2022 poz. 1121).
Cel badań	Określenie wartości natężenia pola elektrycznego w miejscach dostępnych dla ludności.
Opis zestawu pomiarowego	Miernik Narda NBM 550, Sonda EF-6092, o zakresie pomiarowym 0,7 V/m – 300V/m pracująca w paśmie 0,1 – 90 GHz, świadectwo wydane przez Laboratorium Wzorców i Metrologii Pola Elektromagnetycznego, Instytut Telekomunikacji, Teleinformatyki i Akustyki Politechniki Wrocławskiej. Świadectwo ważne do 10.06.2024 r. Miernik Narda NBM 550, Sonda EF-6092 pracująca w zakresie temperatury -10°C - +50°C oraz wilgotności 5% - 95% Niepewność rozszerzona wynosi 58,8% przy poziomie ufności 95% z uwzględnieniem współczynnika rozszerzenia k=2.
Wyposażenie pomocnicze	Termohigrometr Bestone, Nr. inwentarzowy 03/WL, nr identyfikacyjny 1222436, typ: GM1362-EN-00, świadectwo wzorcowania z dn. 22.12.2015 r. wydane przez Laboratorium Pomiarowe „MUTECH”. Przymiar wstępowy STABILA, Nr. inwentarzowy 06/WL, nr identyfikacyjny 06WL, świadectwo wzorcowania z dn. 22.09.2021 r. wydane przez Zespół Laboratoriów wzorcujących Okręgowego Urzędu Miar w Gdyni. GPS Garmin 64s okresowo sprawdzany w punktach osnowy geodezyjnej klasy 3 na podstawie licencji punktu, zgodnie z procedurą sprawdzeń okresowych IS/PO-16-11/03.
Pomiary zostały wykonane	<ol style="list-style-type: none"><li>1. na głównych i pomocniczych kierunkach pomiarowych, na kierunkach zbliżonych do azymutów anten oraz w dodatkowych pionach pomiarowych zgodnie z wymaganiami pkt 12, 13, 14 i 19 Rozporządzenia Ministra Klimatu z dnia 17 lutego 2020 r. (Dz. U. 2020, poz. 258) oraz Rozporządzenia Ministra Klimatu i Środowiska z dnia 6 maja 2022 r. zmieniającego rozporządzenie w sprawie sposobów sprawdzania dotrzymywania dopuszczalnych poziomów pól elektromagnetycznych w środowisku (Dz.U. 2022 poz. 1121).</li><li>2. na obszarze pomiarowym, dla którego, na podstawie uprzednio przeprowadzonych obliczeń stwierdzono w miejscach dostępnych dla ludności występowanie pól elektromagnetycznych o najwyższym poziomie, które pochodzą z badanej instalacji zgodnie z wymaganiami pkt 5 ppkt 2 oraz pkt 13 ppkt 1 Rozporządzenia Ministra Klimatu z dnia 17 lutego 2020 r. w sprawie sposobów sprawdzania dotrzymania dopuszczalnych poziomów pól elektromagnetycznych w środowisku (Dz. U. 2020, poz. 258) oraz Rozporządzenia Ministra Klimatu i Środowiska z dnia 6 maja 2022 r. zmieniającego rozporządzenie w sprawie sposobów sprawdzania dotrzymywania dopuszczalnych poziomów pól elektromagnetycznych w środowisku (Dz.U. 2022 poz. 1121). Wyniki obliczeń nie uwzględniały parametrów pracy instalacji innych operatorów występujących na obiekcie bądź w obszarze pomiarowym.</li><li>3. w miejscach dostępnych dla ludności.</li><li>4. miejsca niedostępne podczas wykonywania pomiarów wskazane zostały w pkt 6 (tabeli wyniki pomiarów).</li></ol>

Szczególne warunki podczas wykonywania pomiarów

Pomiary wykonane zostały podczas obowiązywania w kraju stanu zagrożenia epidemicznego, zgodnie z art. 122a ust. 1b Ustawy z dnia 27 kwietnia 2001 r. – Prawo ochrony środowiska (Dz. U. z 2019 r. poz. 1396, z późn. zm.9))

Warunki pracy urządzeń nadawczych

Tryb pracy eksploatacyjny.

#### 4. Zróżnicowanie dopuszczalne poziomy pól elektromagnetycznych.

Zakresy znajdują się w Dzienniku Ustaw z dnia 17 grudnia 2019 r. przedstawione są w tabeli nr 2 (Dz. U. z 2019r. poz. 2448).

Parametr fizyczny	Składowa elektryczna E (V/m)	Składowa magnetyczna H (A/m)	Gęstość mocy S (W/m <sup>2</sup> )
Zakres Częstotliwości pola elektromagnetycznego			
od 400 MHz do 2000 MHz	$1,375 \times f^{0,5}$	$0,0037 \times f^{0,5}$	$f / 200$
od 2 GHz do 300 GHz	61	0,16	10

#### 5. Charakterystyka źródeł PEM.

Zgodnie z informacją otrzymaną od Klienta pomiary zostały wykonane przy ustawieniach pochylenia anten zgodnych z pkt. 13, ppkt 2 Rozporządzenia Ministra Klimatu z dnia 17 lutego 2020 roku.

Tabela 1. Anteny sektorowe - dane otrzymane od klienta

Typ anteny	Współrzędne geograficzne	Azymut mechaniczny [°]	Azymut elektryczny [°]	Wysokość zawieszenia anten (środek anteny) n.p.t. [m]	Pasma częstotliwości [MHz]	Zakres pochylenia elektrycznego [°]	Średnie pochylenie anten (ustawione do pomiarów PEM) [°]	Zakres pochylenia mechanicznego [°]	Moc EIRP [W]	Suma EIRP [W]
ASI4517R3V18	18°47'55.05"E 54°06'32.25"N	120	120	26,00	1800	2,0 - 3,1	2,0	0,0	1617	7911
					2100	2,0 - 3,1	2,0		621	
					2600	2,0 - 3,1	2,0		2127	
					900	0,0 - 3,1	1,6		3546	
ASI4517R3V18	18°47'55.05"E 54°06'32.25"N	335	335	26,00	1800	2,0 - 3,5	2,0	0,0	1402	5982
					2100	2,0 - 3,5	2,0		373	
					2600	2,0 - 3,5	2,0		1843	
					900	0,0 - 3,5	1,8		2364	

Tabela 2. Anteny radioliniowe- dane otrzymane od klienta

Typ anteny	Współrzędne geograficzne	Azymut [°]	Średnica [m]	Pasma częstotliwości [GHz]	Zysk energetyczny [dBi]	Moc wyjściowa nadajnika [dBm]	EIRP [W]	Wysokość środka elektrycznego anten n.p.t. [m]
ANT2 A 0.3 80 HP	18°47'55.05"E 54°06'32.25"N	220	0,3	80	46,5	2,0	70,79	24,5

#### 6. Wyniki pomiarów.

Wyniki pomiarów pól elektromagnetycznych dla celów ochrony środowiska przedstawia poniższa tabela. Piony pomiarowe zostały przedstawione w zał. 2.

Nr PP	Pole-E [V/m]	Pole-E, +U [V/m]	Pole-H [A/m]	Pole-H +U [A/m]	Wys. pomiaru [m]	Opis pionu	Uwagi	WM <sub>E</sub>	WM <sub>H</sub>
1	1,4	2,22	0,004	0,006	0,3-2,0	N:54°06'31.5" E:18°47'57.4"	otoczenie stacji bazowej - 50m wzdłuż gł. osi promieniowania - GKP	0,079	0,081
2	1,1	1,75	0,003	0,005	0,3-2,0	N:54°06'30.7" E:18°47'59.7"	otoczenie stacji bazowej - 100m wzdłuż gł. osi promieniowania - GKP	0,062	0,063
3	0,8	1,27	0,002	0,003	0,3-2,0	N:54°06'28.2" E:18°48'07.5"	otoczenie stacji bazowej - 260m wzdłuż gł. osi promieniowania - GKP	0,045	0,046
4	1,3	2,06	0,003	0,005	0,3-2,0	N:54°06'33.8" E:18°47'53.6"	otoczenie stacji bazowej - 50m wzdłuż gł. osi promieniowania - GKP	0,074	0,075
5	1,0	1,59	0,003	0,004	0,3-2,0	N:54°06'35.3" E:18°47'52.6"	otoczenie stacji bazowej - 100m wzdłuż gł. osi promieniowania - GKP	0,057	0,058
6	0,8	1,27	0,002	0,003	0,3-2,0	N:54°06'37.0" E:18°47'51.2"	otoczenie stacji bazowej - 150m wzdłuż gł. osi promieniowania - GKP	0,045	0,046
7	0,7*	1,27	0,002	0,003	0,3-2,0	N:54°06'35.1" E:18°47'56.4"	otoczenie stacji bazowej - GKP	0,045	0,046
8	0,8	1,27	0,002	0,003	0,3-2,0	N:54°06'32.8" E:18°47'56.9"	otoczenie stacji bazowej - GKP	0,045	0,046
9	0,7*	1,27	0,002	0,003	0,3-2,0	N:54°06'32.9" E:18°48'00.1"	otoczenie stacji bazowej - GKP	0,045	0,046
10	0,7*	1,27	0,002	0,003	0,3-2,0	N:54°06'30.5" E:18°47'56.1"	otoczenie stacji bazowej -PKP	0,045	0,046
11	0,7*	1,27	0,002	0,003	0,3-2,0	N:54°06'30.5" E:18°47'50.9"	otoczenie stacji bazowej -PKP	0,045	0,046
12	0,7*	1,27	0,002	0,003	0,3-2,0	N:54°06'32.4" E:18°47'52.3"	otoczenie stacji bazowej - 50m wzdłuż gł. osi promieniowania - GKP	0,045	0,046
13	0,8	1,27	0,002	0,003	0,3-2,0	N:54°06'34.2" E:18°47'51.3"	otoczenie stacji bazowej -PKP	0,045	0,046
A	1,0	1,59	0,003	0,004	0,3-2,0	N:54°06'29.8" E:18°47'58.4"	Czatkowska 5, pomiar przed budynkiem -DPP	0,057	0,058
B	0,7*	1,27	0,002	0,003	0,3-2,0	N:54°06'29.1" E:18°47'58.3"	Czatkowska 4, pomiar przed budynkiem -DPP	0,045	0,046
C	1,4	2,22	0,004	0,006	0,3-2,0	N:54°06'31.0" E:18°47'57.5"	Czatkowska 5A, pomiar przed budynkiem -DPP	0,079	0,081
D	1,0	1,59	0,003	0,004	0,3-2,0	N:54°06'33.6" E:18°47'56.6"	Budynek przemysłowe, pomiar przed budynkiem -DPP	0,057	0,058
E	0,7*	1,27	0,002	0,003	0,3-2,0	N:54°06'34.9" E:18°47'57.2"	Czatkowska 6a, pomiar przed posesją -DPP	0,045	0,046
F	0,8	1,27	0,002	0,003	0,3-2,0	N:54°06'30.2" E:18°48'02.1"	Partyzantów 21, pomiar przed posesją -DPP	0,045	0,046
G	0,7*	1,27	0,002	0,003	0,3-2,0	N:54°06'29.5" E:18°48'02.1"	Partyzantów 20, pomiar przed posesją -DPP	0,045	0,046
H	1,1	1,75	0,003	0,005	0,3-2,0	N:54°06'28.7" E:18°48'07.1"	Portowców 35, pomiar przed posesją -DPP	0,062	0,063
I	0,7*	1,27	0,002	0,003	0,3-2,0	N:54°06'28.0" E:18°48'07.0"	Portowców 33, pomiar przed posesją -DPP	0,045	0,046
J	0,7*	1,27	0,002	0,003	0,3-2,0	N:54°06'34.9" E:18°47'51.5"	Czatkowska 7a, pomiar przed posesją -DPP	0,045	0,046
K	Brak dostępu – teren przemysłowy								

Wynik pomiaru pole - E [V/m] - maksymalna wartość chwilowa zmierzona w danym pionie pomiarowym (uśredniona na podstawie punktu 11 załącznika do Rozporządzenia Ministra Klimatu z dnia 17 lutego 2020 r. w sprawie sposobów sprawdzania dotrzymania dopuszczalnych poziomów pól elektromagnetycznych w środowisku (Dz.U. 2020 poz. 258, Dz.U. 2022 poz. 1121)). Zgodnie z pkt. 7 załącznika do Rozporządzenia Ministra Klimatu z dnia 17 lutego 2020 r. w sprawie sposobów sprawdzania dotrzymania dopuszczalnych poziomów pól elektromagnetycznych w środowisku (Dz.U. 2020 poz. 258, Dz.U. 2022 poz. 1121) nie stosuje się poprawek pomiarowych.

Przyjęto najniższą dopuszczalną wartość składowej elektrycznej pola dla objętego pomiarami zakresu częstotliwości  $\min(ME_{gr})= 28 \text{ V/m}$  oraz składowej magnetycznej  $\min(MH_{gr})= 0,073 \text{ A/m}$ .

\* - wartość zmierzona poniżej zakresu akredytacji. Do obliczeń przyjęto wartość zgodną z dolną granicą akredytowanego zakresu pomiarowego metody.

GKP - główne kierunki pomiarowe

PKP - pomocnicze kierunki pomiarowe

DPP - dodatkowe punkty pomiarowe

PP - pion pomiarowy

„Bez pisemnej zgody Laboratorium niniejsze sprawozdanie nie może być powielane inaczej, jak tylko w całości. Ponadto wyniki dotyczą tylko badanych obiektów przywołanych w niniejszym sprawozdaniu z badań”

U - niepewność pomiarowa rozszerzona, przy poziomie ufności 95%, z uwzględnieniem współczynnika rozszerzenia  $k=2$   
WM<sub>E</sub> - wartość wskaźnikowa poziomu emisji pól elektromagnetycznych dla miejsc dostępnych dla ludności dla składowej elektrycznej pola  
WM<sub>H</sub> - wartość wskaźnikowa poziomu emisji pól elektromagnetycznych dla miejsc dostępnych dla ludności dla składowej magnetycznej pola

## 7. Stwierdzenie zgodności

Na podstawie wytycznych podanych w Rozporządzeniu Ministra Zdrowia z dnia 17 grudnia 2019 r. w sprawie dopuszczalnych poziomów pól elektromagnetycznych w środowisku (Dz.U. 2019 poz. 2448) oraz sposobów sprawdzania dotrzymania tych poziomów zgodnie z Rozporządzeniem Ministra Klimatu z dnia 17 lutego 2020 r. w sprawie sposobów sprawdzania dotrzymania dopuszczalnych poziomów pól elektromagnetycznych w środowisku (Dz.U. 2020 poz. 258) oraz Rozporządzeniem Ministra Klimatu i Środowiska z dnia 6 maja 2022 r. zmieniającego rozporządzenie w sprawie sposobów sprawdzania dotrzymywania dopuszczalnych poziomów pól elektromagnetycznych w środowisku (Dz.U. 2022 poz. 1121), dotyczących źródła wymagań, które muszą być spełnione, w oparciu o zasadę podejmowania decyzji zgodną z pkt. 26 Rozporządzenia Ministra Klimatu z dnia 17 lutego 2020 r. (Dz.U. 2020 poz. 258), na podstawie wyników pomiarów pól elektromagnetycznych wykonanych w dniu 02.01.2023 stwierdzono, że wszystkie wyniki przeprowadzonych pomiarów w danym obszarze pomiarowym oraz wyznaczone na tej podstawie wskaźniki WME oraz WMH są mniejsze od wartości dopuszczalnych – zgodnie z przepisami wydanymi na podstawie art. 122 ust. 1 ustawy z dnia 27 kwietnia 2001 r. – Prawo ochrony środowiska – załącznikiem do Rozporządzenia Ministra Klimatu i Środowiska z dnia 17 lutego 2020 r. w sprawie sposobów sprawdzania dotrzymywania dopuszczalnych poziomów pól elektromagnetycznych w środowisku (Dz.U. 2020 poz. 258, pkt 26).

## 8. Oświadczenie.

Wyniki badania odnoszą się wyłącznie do badanego obiektu.  
Bez pisemnej zgody sprawozdanie nie może być powielane inaczej, jak tylko w całości.  
Uwagi i zastrzeżenia przyjmowane są w formie pisemnej.

## 9. Spis załączników.

Załącznik 1. Lokalizacja obiektu.  
Załącznik 2. Widok pionów pomiarowych  
Załącznik 3. Załączniki graficzne

**Koniec sprawozdania**

## Załącznik 1. Lokalizacja obiektu

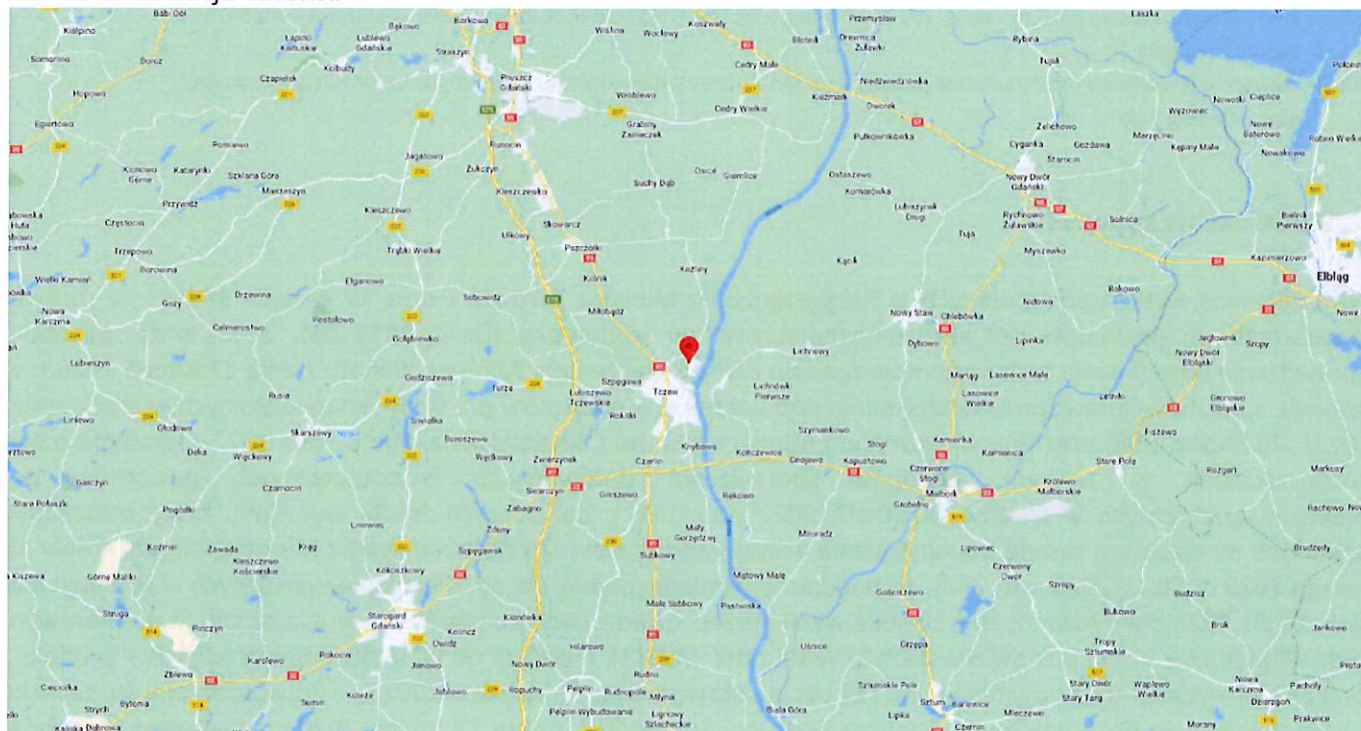



Współrzędne geograficzne	
długość:	18°47'55.05"E
szerokość:	54°06'32.25"N

Załącznik 2. Widok pionów pomiarowych



LEGENDA:

 brak dostępu

 nr pion pomiaru

 antena sektorowa

 antena radioliowa

Skala: 1:2000



Załącznik 3. Załączniki graficzne.

